



Strukturierter Qualitätsbericht

gemäß § 137 Abs. 1 Satz 3 Nr. 6 SGB V für
nach § 108 SGB V zugelassene Krankenhäuser

der Kreiskrankenhaus Burg
gGmbH

Berichtsjahr 2004



Inhaltsverzeichnis

Basisteil		Seite
A	Allgemeine Struktur- und Leistungsdaten	6
A-1.1	Allgemeine Merkmale des Krankenhauses	6
A-1.2	Institutskennzeichen des Krankenhauses	6
A-1.3	Name des Krankenhausträgers	6
A-1.4	Akademisches Lehrkrankenhaus	6
A-1.5	Anzahl der Betten	6
A-1.6	Gesamtzahl der im ablaufenden Kalenderjahr behandelten Patienten	6
A-1.7A	Fachabteilungen	7
A-1.7B	Mindestens TOP-30 DRG des Gesamtkrankenhauses	7
A-1.8	Besondere Versorgungs- und Leistungsangebote	8
A-1.9	Ambulante Behandlungsmöglichkeiten	9
A-2.0	Zulassung zum Durchgangsarztverfahren der Berufsgenossenschaften	10
A-2.1	Apparative Ausstattung und therapeutische Möglichkeiten	11
A-2.1.1	Apparative Ausstattung	11
A-2.1.2	Therapeutische Möglichkeiten	11
B-1	Fachabteilungsbezogene Struktur- und Leistungsdaten des Krankenhauses	12
B-1.1	Klinik der Inneren Medizin	12
B-1.1.1	Medizinisches Leistungsspektrum der Inneren Klinik	12
B-1.1.2	Besondere Versorgungsschwerpunkte der Inneren Klinik	12
B-1.1.3	Weitere Leistungsangebote der Inneren Klinik	13
B-1.1.4	TOP-10 DRG der Inneren Klinik	13
B-1.1.5	Die 10 häufigsten Hauptdiagnosen der Inneren Klinik	14
B-1.1.6	Die 10 häufigsten Operationen/Eingriffe der Inneren Klinik	14
B-1.2	Klinik für Chirurgie	15
B-1.2.1	Medizinisches Leistungsspektrum der Chirurgie	15
B-1.2.2	Besondere Versorgungsschwerpunkte der Chirurgie	15
B-1.2.3	Weitere Leistungsangebote der Chirurgie	16
B-1.2.4	TOP-10 DRG der Chirurgie	16
B-1.2.5	Die 10 häufigsten Hauptdiagnosen der Chirurgie	16
B-1.2.6	Die 10 häufigsten Operationen/Eingriffe der Chirurgie	17
B-1.3	Abteilung für Plastische Chirurgie	17
B-1.3.1	Medizinisches Leistungsspektrum der Plastischen Chirurgie	17
B-1.3.2	Besondere Versorgungsschwerpunkte der Plastischen Chirurgie	17
B-1.3.3	Weitere Leistungsangebote der Plastischen Chirurgie	18
B-1.3.4	TOP-10 DRG der Plastischen Chirurgie	18
B-1.3.5	Die 10 häufigsten Hauptdiagnosen der Plastischen Chirurgie	19
B-1.3.6	Die 10 häufigsten Operationen/Eingriffe der Plastischen Chirurgie	19
B-1.4	Klinik für Frauenheilkunde und Geburtshilfe	20
B-1.4.1	Medizinisches Leistungsspektrum der Frauenheilkunde und Geburtshilfe	20
B-1.4.2	Besondere Versorgungsschwerpunkte der Frauenheilkunde und Geburtshilfe	20
B-1.4.3	Weitere Leistungsangebote der Frauenheilkunde und Geburtshilfe	21
B-1.4.4	TOP-10 DRG der Frauenheilkunde und Geburtshilfe	21
B-1.4.5	Die 10 häufigsten Hauptdiagnosen der Frauenheilkunde und Geburtshilfe	21
B-1.4.6	Die 10 häufigsten Operationen/Eingriffe der Chirurgie	22
B-1.5	Klinik für Kinderheilkunde	23
B-1.5.1	Medizinisches Leistungsspektrum der Kinderheilkunde	23
B-1.5.2	Besondere Versorgungsschwerpunkte der Kinderheilkunde	23
B-1.5.3	Weitere Leistungsangebote der Kinderheilkunde	23
B-1.5.4	TOP-10 DRG der Kinderheilkunde	24
B-1.5.5	Die 10 häufigsten Hauptdiagnosen der Kinderheilkunde	24
B-1.5.6	Die 10 häufigsten Operationen/Eingriffe der Kinderheilkunde	24
B-1.6	Abteilung für Anästhesiologie/Intensivmedizin	25
B-1.6.1	Medizinisches Leistungsspektrum der Anästhesiologie/Intensivmedizin	25
B-1.6.2	Besondere Versorgungsschwerpunkte der Anästhesiologie/Intensivmedizin	25
B-1.6.3	Weitere Leistungsangebote der Anästhesiologie/Intensivmedizin	25
B-1.6.4	TOP-10 DRG der Anästhesiologie/Intensivmedizin	25
B-1.6.5	Die 10 häufigsten Hauptdiagnosen der Anästhesiologie/Intensivmedizin	26
B-1.6.6	Die 10 häufigsten Operationen/Eingriffe der Anästhesiologie/Intensivmedizin	26



B-2	Fachabteilungsübergreifende Struktur- und Leistungsdaten des Krankenhauses	27
B-2.1	Ambulante Operationen nach §115 SGB V Gesamtzahl (nach absoluter Fallzahl)	27
B-2.2	Mindestens TOP-5 der ambulanten Operationen (nach absoluter Fallzahl)	27
B-2.3	Sonstige ambulante Leistungen	27
B-2.4	Personalqualifikation im ärztlichen Dienst	27
B-2.5	Personalqualifikation im Pflegedienst	28
C	Qualitätssicherung	29
C-1	Externe Qualitätssicherung nach § 137 SGB V	29
C-2	Qualitätssicherung beim ambulanten Operieren nach § 115 b SGB V	29
C-3	Externe Qualitätssicherung nach Landesrecht (§ 112 SGB V)	29
C-4	Qualitätssicherungsmaßnahmen bei Disease-Management-Programmen	30
C-5.1	Umsetzung der Mindestmengenvereinbarung nach § 137 Abs. 1 S.3 Nr.3 SGB V	30
C-5.2	Ergänzende Angaben bei Nicht-Umsetzung der Mindestmengenvereinbarung	30
Systemteil		31
D	Qualitätspolitik	32
E	Qualitätsmanagement und dessen Bewertung	33
E-1	Aufbau des einrichtungsinternen Qualitätsmanagements	33
E-2	Qualitätsbewertung	34
E-3	Ergebnisse in der externen Qualitätssicherung gemäß § 137 SGB V	35
F	Qualitätsmanagementprojekte im Berichtszeitraum	36
G	Weitergehende Informationen	37



Grußwort

Die Geschäftsführung der MEDIGREIF-Unternehmensgruppe begrüßt Sie ganz herzlich und freut sich, Ihnen den ersten strukturierten Qualitätsbericht nach § 137 SGB V für das Kreiskrankenhaus Burg vorstellen zu dürfen.

Verantwortlich für die inhaltliche Darstellung sind die leitenden Ärzte der Abteilungen. Weitere notwendige Detailinformationen können direkt über die leitenden Ärzte der Abteilungen des Kreiskrankenhauses Burg oder die Geschäftsführung erlangt werden.

Mit diesem Qualitätsbericht wenden wir uns an Patienten und Kooperationspartner. Wir bieten ihnen einen Einblick in unsere Krankenhausstruktur, unsere medizinischen und pflegerischen Leistungen sowie interessante Aspekte des Qualitätsmanagements.

Geschäftsführung:

Geschäftsführende Gesellschafter:
Prof. Dr. med. Dietmar Enderlein
Herr Dipl.-Jur. Klaus Schilling

MEDIGREIF- GmbH
Pappelallee 1
17489 Greifswald
Telefon: 03834- 872-401
Fax: 03834- 872-200
E-Mail: info@medigreif.de
Internet: www.medigreif.de

Kreiskrankenhaus Burg gGmbH
August-Bebel-Str. 55 a
39288 Burg
Telefon: 03921-96-0
Fax: 03921-96-3033
E-Mail: kkhburg.sekr.vd2@medigreif.de
Internet: www.kreiskrankenhaus-burg.de

Geschäftsführer:
Prof. Dr. med. Dietmar Enderlein
Dipl.-Jur. Klaus Schilling
Prokurist:
Dipl.-Ing. Knut Förster

Leitender Chefarzt und Chefarzt der Gynäkologie
Dr. med. Christoph Theodor Beck
Telefon: 03921-96-1400
Fax: 03921-96-1430
E-Mail: kkhburg.gynklinik@medigreif.de

Chefarzt der Inneren Klinik
Prof. Dr. med. Paul Janowitz
Telefon: 03921-96-1301
Fax: 03921-96-1340
E-Mail: kkhburg.innereklinik@medigreif.de

Chefarzt der Allgemeinen Chirurgie
Dr. med. Joachim Reisig
Telefon: 03921-96-1601
Fax: 03921-96-1680
E-Mail: kkhburg.visceralchir@medigreif.de

Chefarzt der Unfallchirurgie
Dr. med. Karlheinz Müller
Telefon: 03921-96-1682
Fax: 03921-96-1680
E-Mail: kkhburg.unfallchir@medigreif.de

Chefarzt der Plastischen Chirurgie
Dr. med. Bernd Winkelmann
Telefon: 03921-96-1611
Fax: 03921-96-1680
E-Mail: kkhburg.plastchir@medigreif.de

Chefärztin der Pädiatrie
Dr. med. Edelgard Holleck
Telefon: 03921-96-1501
Fax: 03921-96-1550
E-Mail: kkhburg.kinderklinik@medigreif.de

Chefarzt der Anästhesiologie und Intensivmedizin
Dr. med. Rainer Honkisch
Telefon: 03921-96-1641
Fax: 03921-96-1326
E-Mail: kkhburg.its@medigreif.de



Pflegedirektor:
Arno Brodhagen
Telefon: 03921-96-1030
E-Mail: kkhburg.pdd@medigreif.de

Verwaltungsdirektor der BKIG mbH
Dipl.-Ing. Knut Förster
Telefon: 03921-96-1000
Fax: 03921-96-3033
E-Mail: kkhburg.sekr.vd2@medigreif.de

Monika Förster
Simone Schindler
Telefon: 03921-96-1053
E-Mail: kkhburg.s.schindler@medigreif.de



I. Basisteil

A. Allgemeine Struktur- und Leistungsdaten des Krankenhauses

A.-1.1 Allgemeine Struktur- und Leistungsdaten des Krankenhauses

Kreiskrankenhaus Burg gGmbH
August-Bebel-Str. 55 a
39288 Burg

Telefon: 03921-96-0
Fax: 03921-96-3033
E-Mail: kkhburg.sekr.vd2@medigreif.de
Internet: www.kreiskrankenhaus-burg.de

A.-1.2 Wie lautet das Institutionskennzeichen des Krankenhauses?

2615 00735

A.-1.3 Wie lautet der Name des Krankenhausträgers?

Kreiskrankenhaus Burg gGmbH

A.-1.4 Handelt es sich um ein akademisches Lehrkrankenhaus?

ja

A.-1.5 Anzahl der Planbetten im gesamten Krankenhaus nach § 108/109 SGB V

256 Planbetten (Stichtag 31.12. des Berichtsjahres)

A.-1.6 Gesamtzahl der im ablaufenden Kalenderjahr behandelten Patienten

stationäre Patienten: 9823
ambulante Patienten: 8186

A.-1.7 A Fachabteilungen

Schlüssel - §301 SGB V	Name der Klinik	Zahl der Planbetten	Zahl der stat. Fälle	Hauptabt. (HA) Belegabt. (BA)	Poliklinik/ Ambulanz
0100	Innere	100	3533	HA	ja
1500	Chirurgie	80	2848	HA	ja
2400	Gynäkologie	30	1606	HA	ja
1000	Pädiatrie	30	1263	HA	ja
1900	Plastische Chirurgie	16	573	HA	ja

A.-1.7 B Die TOP-30 DRG (nach absoluter Fallzahl) des Gesamtkrankenhauses

Rang	DRG-3 stellig	Text	Fallzahl
1	G 67	Speiseröhrentzündung, Erkrankungen d. Magen- Darmtraktes, sowie anderer Verdauungsorgane	468
2	P 67	Neugeborene	456
3	O 60	vaginale Entbindung	356
4	F 62	Herzinsuffizienz (Herzschwäche) und Schock	340
5	J 65	Verletzungen der Haut, Unterhaut und Brust	312
6	E 62	komplexe Infektionen und Entzündungen der Atmungsorgane	226
7	F 67	Bluthochdruck	226
8	I 68	nicht operativ behandelte Erkrankungen und Verletzungen im Wirbelsäulenbereich	187
9	G 48	Darmspiegelung mehr als 2 Belegungstage, mit schweren Nebendiagnosen oder komplizierte Eingriffe	183
10	G 07	Blinddarm-OP bei Bauchfellentzündung mit äußerst schweren Nebendiagnosen oder kleinen Eingriffen an Dünn- und Dickdarm	164
11	F 60	akuter Herzinfarkt ohne eindringende Herzdiagnostik	160
12	N 04	halbe bis totale operative Entfernung der Gebärmutter, außer bei bösartiger Neubildung, mit äußerst schweren Nebendiagnosen	155
13	K 60	schwere Ernährungsstörungen oder Diabetes mellitus (Zuckerkrankheit)	152
14	E 69	Infektion der Bronchien, anfallsweise, hochgradige Atemnot, erschwertes Atmen (Asthma)	149
15	I 18	kleine Eingriffe an Kniegelenk, Ellenbogengelenk und Unterarm	147
16	B 70	Schlaganfall	132
17	Z 64	andere Faktoren, die den Gesundheitszustand beeinflussen und Nachbehandlung nach abgeschlossener Behandlung	125
18	G 50	Magenspiegelung bei nicht schwerer Krankheit der Verdauungsorgane, mehr als 2 Belegungstage	124
19	I 13	umfangreiche (komplexe) Eingriffe an Oberarmknochen, Schienbein, Wadenbein und Sprunggelenk	123
20	T 63	Viruserkrankungen	122
21	I 32	umfangreiche (komplexe) Eingriffe an Handgelenk und Hand	119
22	H 08	Entfernung der Gallenblase ohne Bauchschnitt, im Rahmen einer Bauchspiegelung(laparoskopisch)	118
23	G 09	beidseitige Eingriffe bei Leisten- und Schenkelbrüchen, über 55 Jahre	105
24	F 71	leichte Herzrhythmusstörungen und Erregungsleitungsstörungen	104
25	G 47	Magenspiegelung bei schweren Krankheiten der Verdauungsorgane, mehr als 2 Belegungstage, ohne schwere Nebendiagnose	102
26	K 62	verschiedene Stoffwechselerkrankungen	101
27	B 76	Krampfanfälle ohne umfangreiche Diagnostik und oder Therapie	98
28	B 69	Hirndurchblutungsstörungen (TIA)	95
29	D 63	Mittelohrentzündung oder Infektion der oberen Atemwege	89
30	O 65	vorgeburtliche stationäre Aufnahme	89



A.-1.8 Welche besonderen Versorgungsschwerpunkte und Leistungsangebote werden vom Krankenhaus wahrgenommen?

Das Kreiskrankenhaus Burg ist ein Akutkrankenhaus mit 256 Planbetten und ca. 10.000 Behandlungsfällen im Jahr. Es besteht seit fast 100 Jahren. Heute ist es eine moderne klinische Einrichtung der Grund- und Regelversorgung, die seit Juni 2004 zur MEDIGREIF-Unternehmensgruppe gehört.

Ein Leistungsschwerpunkt des Hauses ist die Behandlung aller internistischen Krankheiten mit den Spezialgebieten Akutgeriatrie, Gastroenterologie (Erkrankungen des Magen- und Darmtraktes), Diabetologie, Herz-Kreislauf-Erkrankungen und Onkologie.

In der Klinik für Chirurgie kommen alle Verfahren der Allgemeinen und Bauchchirurgie, Unfallchirurgie, ausgewählten Kinderchirurgie einschließlich Kindertrauma, Operationen an der Schilddrüse sowie minimalinvasive Eingriffe an Gallenblase, Blinddarm, Leisten- und Narbenbruch sowie Dickdarm zur Anwendung.

Zum chirurgischen Repertoire gehört die plastische Chirurgie mit den Schwerpunkten ästhetische Chirurgie, Handchirurgie, rekonstruktive Mammachirurgie und die Behandlung von chronischen Wunden. Das Angebot der plastischen Chirurgie wird aufgrund der hohen fachlichen Kompetenz des Chefarztes Herr Dr. Winkelmann auch überregional in Anspruch genommen.

Die Klinik Frauenheilkunde und Geburtshilfe zeichnet sich durch eine individuelle Betreuung der Frauen aus. Besonders hervorzuheben ist die familienorientierte Geburtsbetreuung sowie die Begleitung von Risikoschwangerschaften.

Weitere Schwerpunkte der Gynäkologie sind die konservativen und operativen Behandlungen sämtlicher Unterleibserkrankungen der Frau, die Onkochirurgie, Mammachirurgie (Tumorerkrankungen), chemotherapeutische Behandlungen und deren psychosoziale Betreuung.

Für unsere jüngsten Patienten halten wir eine modern ausgestattete Fachabteilung für Kinder- und Jugendheilkunde bereit. Durch unser medizinisches und pflegerisches Fachpersonal garantieren wir eine umfassende Diagnostik und Therapie für alle Kinderkrankheiten incl. neuropädiatrische Erkrankungen.

Zur Erstversorgung von Frühgeborenen ist die Fachabteilung mit einer Neonatologie ausgestattet, sodass auch in Notsituationen von Früh- und Neugeborenen eine optimale Behandlung und Betreuung gewährleistet ist.

Die Anästhesieabteilung des Kreiskrankenhauses Burg setzt alle modernen und zeitgemäßen Narkoseverfahren individuell ein. Hochqualifiziertes Fachpersonal und modernste Technik sichert die Früherkennung und Behandlung lebensbedrohender Zwischenfälle. Sie arbeitet interdisziplinär mit allen Fachabteilungen des Hauses zusammen.

Durch die zentrale Innenstadtlage, die günstige Anbindung an die Bundesautobahn (A2) und das Vorhandensein eines Hubschrauberlandeplatzes kann rund um die Uhr eine Versorgung aller akutmedizinischen Notfälle auf einem hohen Leistungsniveau gewährleistet werden.

A.-1.9 Welche ambulanten Behandlungsmöglichkeiten bestehen?

Innere Klinik:

- therapeutische Ösophagogastroduodenoskopie (Spiegelung von Speiseröhre, Magen, Zwölffingerdarm)
- Notfallbehandlung sowie endoskopische Blutstillung bei Blutungen aus dem oberen und unteren Magen-Darm-Trakt
- Ligaturgeräte zur Behandlung von Krampfadern der Speiseröhre und Hämorrhoiden
- Sklerosierungsbehandlung von Krampfadern in der Speiseröhre
- virtuelle Coloskopie (Spiegelung des Dickdarms) einschließlich Entfernung von Polypen
- Vorsorgecoloskopie
- Proktoskopie (Spiegelung des Enddarms)
- Argongasbeamer-Therapie zur Behandlung von Barrett-Schleimhaut
- Spezialballon zur Aufweitung verengter Darmabschnitte
- ERCP (Endoskopisch-Retrograde-Cholangio-Pankreatikographie) mit Entfernung von Gallengangsteinen, Dilatation von Verengung im Gallengangsbereich sowie die Anlage von Endoprothesen bei bösartigen Erkrankungen
- Ultraschalluntersuchung des Bauchraumes mit sonographischer Ultraschallpunktion
- pH-Metrie der Speiseröhre und des Magens (Säuremessung zur Erkennung der Refluxkrankheit sowie Therapiestörung säurebedingter Erkrankungen)
- verschiedene Atemteste (Glucose-, Lactulose-, Laktose und 13-C-Harnstoff-Atemtest) zur Erkennung von verschiedenen Verdauungsstörungen
- Verdauungsstörungen aller Art
- Diabetessprechstunde

Chirurgie:

- ambulante Operationen: Arthroskopie am Kniegelenk, Materialentfernungen, Hernien-OP
- Notfallambulanz einschließlich Schockraummanagement
- vor- und nachstationäre Sprechstunde
- ambulante Vorbereitung bei Wahleingriffen
- D-Arzt-Sprechstunde
- vor- und nachstationäre Betreuung von Tumorpatienten in der onkologischen Sprechstunde

Plastische Chirurgie:

- ambulante Operationen
- ambulante Sprechstunde

Gynäkologie:

- gynäkologische Sprechstunde
- Vorsorgeuntersuchungen
- Inkontinenzsprechstunde
- Geburtsvorbereitung
- Ultraschallfeindiagnostik
- ambulante Operationen (Ausschabungen und Bauchspiegelungen)
- Chemotherapie
- Tumornachsorgeuntersuchungen
- ambulante Entbindungen



Pädiatrie:

- Notfallambulanz
- Schädelultraschall

Anästhesie:

- Anästhesiesprechstunde: medizinische, psychologische und organisatorische Vorbereitung auf den operativen Eingriff
- Eigenblutspende nach Wunsch und medizinischer Indikation
- ambulantes Operieren: Vorbereitung und Organisation

A.-2.0 Welche Abteilungen haben die Zulassung zum Durchgangsarztverfahren der Berufsgenossenschaft?

Die Chirurgische Klinik ist zur Durchführung des Durchgangsarztverfahrens ermächtigt. Dies beinhaltet die Diagnostik, Akut- und Nachbehandlung sämtlicher Unfallverletzungen.

A.-2.1 Apparative Ausstattung und therapeutische Möglichkeiten

A.-2.1.1 Apparative Ausstattung

Apparative Ausstattung	vorhanden	Verfügbarkeit 24 h sichergestellt
Computertomographie (CT)	ja	ja
Magnetresonanztomographie (MRT)	ja	ja
Angiographie (MRT)	ja	ja
Elektroenzephalogramm (EEG)	ja	ja
Konventionelles Röntgen	ja	ja
Röntgenbildverstärker für OP	ja	ja
Labor	ja	ja
Hochauflösende Ultraschallgeräte	ja	ja
Farbdoppler	ja	ja
Urodynamischer Messplatz	ja	ja
Computergestützte Narkosetechnik	ja	ja
Hochmoderne Beatmungs- und Überwachungsgeräte	ja	ja

A.-2.1.2 Therapeutische Möglichkeiten

Therapeutische Möglichkeiten	vorhanden
Physiotherapie	ja
Dialyse	ja
Logopädie (konsiliarisch)	ja
Ergotherapie (konsiliarisch)	ja
Schmerztherapie	ja
Eigenblutspende	ja
Thrombolyse	ja
Fototherapie für Neugeborene	ja
Diätberatung	ja
Stomatherapie (Versorgung künstlicher Darmausgänge)	ja

B-1. Fachabteilungsbezogene Struktur- und Leistungsdaten des Krankenhauses

B.-1.1. Klinik für Innere Klinik

Chefarzt: Prof. Dr. med. habil. Paul Janowitz

Facharzt für Innere Medizin, Gastroenterologie, klinische Geriatrie, Laborleiter

Sekretariat:

Telefon: 03921-96-1301

Fax: 03921-96-1340

E-Mail: kkhburg.innereklinik@medigreif.de

B.-1.1.1 Medizinisches Leistungsspektrum der Inneren Klinik

- 24 Stunden Notfallversorgung
- Behandlung sämtlicher Erkrankungen auf dem Gebiet der Inneren Medizin
- Gastroenterologie (Erkrankungen des Magen-Darm-Traktes)
- Herz-Kreislauf-Erkrankungen
- Diabetologie
- Onkologie (Erkrankung an bösartigen Tumoren)
- Geriatrie einschließlich Frührehabilitation

B.-1.1.2 Besondere Versorgungsschwerpunkte der Inneren Klinik

- Magen-Darm-Krankheiten incl. bösartige Tumore
- Krankheiten an der Bauchspeicheldrüse (Pankreas) incl. bösartige Tumore
- Leber-, Gallenblasen-, Gallenwegserkrankungen incl. bösartige Tumore
- Diabetes mellitus einschließlich Diabetes-Schulung, Diabetesneueinstellung und Behandlung von diabetischen Spätschäden auf einer speziellen Diabetesstation
- Akutgeriatrie und Behandlung von cerebrovaskulären Erkrankungen (z.B. Schlaganfall) auf einer speziellen geriatrischen Station
- Herz-Kreislauf-Erkrankungen
- Behandlung von akuten Herzinfarkten einschließlich Lysetherapie
- internistische Intensivmedizin einschließlich Beatmung und Dialyse
- Chemotherapie aller soliden Tumore im Bereich der inneren Organe
- Osteoporose
- Schilddrüsen-Erkrankungen
- Endoskopie
 - Ösophagogastroduodenoskopie (Spiegelung von Speiseröhre, Magen, Zwölffingerdarm)
 - Notfallbehandlung sowie endoskopische Blutstillung bei Blutungen aus dem oberen und unteren Magen-Darm-Trakt
 - Ligaturgeräte zur Behandlung von Krampfadern der Speiseröhre und Hämorrhoiden
 - Sklerosierungsbehandlung von Krampfadern in der Speiseröhre

- Coloskopie (Spiegelung des Dickdarms) einschließlich Entfernung von Polypen (auch ambulant)
- Proktoskopie (Spiegelung des Enddarms)
- Argongasbeamer- Therapie zur Behandlung von Barrett- Schleimhaut
- Spezialballon zur Aufweitung verengter Darmabschnitte
- ERCP (Endoskopisch-Retrograde-Cholangio-Pankreatikographie) mit Entfernung von Gallengangsteinen, Dilatation von Verengung im Gallengangsbereich sowie die Anlage von Endoprothesen bei bösartigen Erkrankungen
- PTCD (externe Gallengangsdrainage)
- MRCP (nichtinvasive Darstellung der Gallen-Pankreas-Gänge)
- Ultraschalluntersuchung des Bauchraumes mit sonographischer Ultraschallpunktion
- pH-Metrie der Speiseröhre und des Magens (Säuremessung zur Erkennung der Refluxkrankheit sowie Therapiestörung säurebedingter Erkrankungen)
- verschiedene Atemteste (Glucose-, Lactulose-, Laktose und 13-C- Harnstoff-Atemtest) zur Erkennung von verschiedenen Verdauungsstörungen

B.-1.1.3 Weitere Leistungsangebote der Inneren Klinik

- Ultraschalluntersuchung und Punktion sämtlicher Organe
- Diabetesschulung im Rahmen der stationären Behandlung
- regelmäßige monatliche wissenschaftliche Fortbildungsveranstaltungen in Zusammenarbeit mit der Ärztekammer Sachsen-Anhalt und den niedergelassenen Ärzten
- Erstellung von Fachgutachten für Berufsgenossenschaften, Sozialgerichte, Zivilgerichte, BfA, LVA, privatrechtliche Belange
- Aus- und Weiterbildung von Internisten bis zur Facharztprüfung
- Weiterbildungsermächtigung für Gastroenterologie

B.-1.1.4 Top-10 DRG der Inneren Klinik

Rang	DRG 3-stellig	Text	Fallzahl
1	F62	chronische Herzmuskelschwäche mit und ohne Bluthochdruck	339
2	F67	Bluthochdruck	217
3	F60	akuter Herzinfarkt	160
4	E62	chronische Lungenkrankheiten	149
5	G48	Darmspiegelung mit und ohne Eingriffe	144
6	K60	Niereninsuffizienz mit und ohne Blutwäsche	142
7	B70	Schlaganfälle und Gehirnblutungen	129
8	G50	Magenspiegelung bei Geschwüren mit und ohne endoskopische Eingriffe	108
9	F71	Herzrhythmusstörungen	102
10	B69	vorübergehende Durchblutungsstörungen des Gehirns	95

B.-1.1.5 Die 10 häufigsten Hauptdiagnosen der Inneren Klinik

Rang	ICD-10 Nummer ^{*)} (3-stellig)	Fälle (absolute Zahl)	Text
1	I11	249	chronische Herzschwäche bei Bluthochdruck
2	I21	165	Herzinfarkt
3	J18	159	Lungenentzündung
4	E11	144	Diabetes mellitus (Zuckerkrankheit)
5	K29	143	Magenschleimhautentzündung
6	I10	133	Bluthochdruck
7	I13	120	Herz-Kreislauf-Nierenkrankheit bei Bluthochdruck
8	G45	100	Schlaganfälle mit vollständiger Rückbildung
9	I64	99	Schlaganfälle mit Defiziten
10	I20	83	Angina pectoris

B.-1.1.6 Die 10 häufigsten Operationen / Eingriffe der Inneren Klinik

trifft nicht zu



B.-1.2. Abteilung für Chirurgie

Chefarzt für allgemeine Chirurgie: Dr. med. Joachim Reisig
Facharzt für Chirurgie und Viszeralchirurgie

Sekretariat:
Telefon: 03921-96-1601
Fax: 03921-96-1680
E-Mail: kkhburg.visceralchir@medigreif.de

Chefarzt für Unfallchirurgie: Dr. med. Karlheinz Müller
Facharzt für Chirurgie und Unfallchirurgie, Durchgangsarzt

Sekretariat:
Telefon: 03921-96-1682
Fax: 03921-96-1680
E-Mail: kkhburg.unfallchir@medigreif.de

B.-1.2.1 Medizinisches Leistungsspektrum der Chirurgie

- Allgemeinchirurgie (Schilddrüse, Leisten- und Narbenhernie)
- Viszeralchirurgie (Diagnostik und Therapie von Erkrankungen des Bauchraumes z.B. Magen, Galle, Dünn- und Dickdarm)
- Proktologie (Diagnostik und Therapie von After- und Mastdarmerkrankungen)
- operative und konservative Behandlung aller Knochenbrüche
- Hüftendoprothetik bei Frakturen und Abnutzungserscheinungen
- endoskopische Gelenkchirurgie durch Kniegelenkspiegelung
- Metallentfernung
- operative Behandlung von Knocheneiterung
- Krampfaderentfernung

B.-1.2.2 Besondere Versorgungsschwerpunkte der Chirurgie

- operative und medikamentöse Therapie bei Tumorerkrankungen
- minimalinvasive Chirurgie von Galle, Blinddarm, Leistenhernie, Dickdarm, große Bauchwandhernie
- Unfallchirurgie
- operative und konservative Behandlung von Kindern mit traumatischen Verletzungen
- Endokrine Chirurgie (Schilddrüsenchirurgie)
- Nachuntersuchungen nach Frakturen zum rechtzeitigen Erkennen von Wachstumsstörungen
- Schilddrüsenoperationen
- Gefäßchirurgie (Krampfadern)

B.-1.2.3 Weitere Leistungsangebote der Chirurgie

- Organisation der weiteren Versorgung
- Erstellung von Gutachten für Versicherungen, Berufsgenossenschaften, Justizorgane

B.-1.2.4 Top-10 DRG der Chirurgie

Rang	DRG 3-stellig	Text	Fallzahl
1	J65	oberflächliche Verletzungen der Haut, Prellungen, Zerrungen von Gelenken	293
2	G07	Blinddarmoperationen	162
3	I18	Operationen an großen Gelenken	147
4	I68	nicht operativ behandelte Wirbelsäulenerkrankungen und -verletzungen	134
5	G67	nicht operativ behandelte Erkrankungen der Verdauungsorgane	128
6	H08	endoskopische Gallenoperation	118
7	I13	operative Frakturbehandlung an den Extremitäten	115
8	G09	Operation bei Leistenbruch	105
9	I23	Metallentfernungen nach operativer Knochenbruchbehandlung	86
10	B80	Schädelverletzungen	83

B.-1.2.5 Die 10 häufigsten Hauptdiagnosen der Chirurgie

Rang	ICD-10 Nummer ^{*)} (3-stellig)	Fälle (absolute Zahl)	Text
1	S00	174	Kopfverletzungen
2	K35	167	Blinddarmentzündung
3	K80	141	Gallensteinleiden
4	S82	140	Unterschenkelfraktur
5	S52	130	Unterarmfraktur
6	K40	106	Leistenbrüche
7	S06	106	Gehirnerschütterung
8	K56	101	Darmpassagestörungen
9	S72	98	Hüftgelenknahe- und Oberschenkelfraktur
10	S42	78	Schulter- und Oberarmfrakturen

B.-1.2.6 Die 10 häufigsten Operationen / Eingriffe der Chirurgie

Rang	OPS-301 Nummer (4-stellig)	Fälle (absolute Zahl)	Text
1	5-790	253	minimalinvasive Knochenbruchbehandlung
2	5-470	168	Blinddarmoperation
3	5-511	141	Gallenoperation
4	5-787	133	Materialentfernungen
5	5-530	117	Leistenbrüche
6	5-895	80	große Weichteileingriffe
7	5-469	75	Darmoperationen
8	5-062	72	Schilddrüsenoperationen
9	5-900	70	aufwendige Wundversorgungen
10	5-794	63	operative Behandlung von komplizierten Gelenkfrakturen

B.-1.3. Abteilung für Plastische Chirurgie

Chefarzt: Dr. med. Bernd Winkelmann
Facharzt für Chirurgie und plastische Chirurgie

Sekretariat:
Telefon: 03921-96-1611
Fax: 03921-96-1680
E-Mail: kkhburg.plastchir@medigreif.de

B.-1.3.1 Medizinisches Leistungsspektrum der Plastischen Chirurgie

- ästhetische Chirurgie
- Tumorchirurgie
- Handchirurgie
- plastische Korrektur nach Unfällen
- Behandlung angeborener Fehlbildungen
- Spezialbehandlung nach Verbrennung und Verätzungen

B.-1.3.2 Besondere Versorgungsschwerpunkte der Plastischen Chirurgie

- Handchirurgie
 - Erkrankungen und Verletzungen der Hand einschließlich Replantationen von Finger- und größeren Gliedmaßenanteilen
- Mammachirurgie
 - Brustvergrößerung, -verkleinerung
 - Korrektur von Fehlbildungen wie Asymmetrie
 - rekonstruktive Brustchirurgie nach Brustadikaloperationen mit verschiedenen Techniken (körpereigenes Gewebe, Gewebsexpandage, Implantate)

- ästhetische Chirurgie
 - Gewebstraffungen (z.B. Bauchplastiken)
 - Fettabsaugungen
 - Otoplastiken
 - Lidplastiken
 - Narbenkorrekturen
- rekonstruktive Mikrochirurgie mit freier Gewebetransplantation
- Therapie von Verletzungen und Kompressionen peripherer Nerven
- Behandlung chronischer Wunden (z.B. Decubitalulcera u.a. nichtheilende Wunden)

B.-1.3.3 Weitere Leistungsangebote der Plastischen Chirurgie

- Behandlung von Verbrennungen
 - Behandlung bei Verbrennungen bis 20 % der Körperoberfläche
 - Behandlung von Spätfolgen von Verbrennungen (z.B. Kontrakturen)
- Plastisch-rekonstruktive Eingriffe
- Tumorchirurgie
 - Tumorentfernung
 - Deckung entstehender Defekte, insbesondere bei großen fortgeschrittenen Tumoren
- Fußchirurgie z.B.
 - Hallux valgus
 - Hammerzehen
 - EMMERT- Operationen
- Gefäßchirurgie
 - Anlage von arterio-venösen Shunts
 - Portanlagen
 - Herzschrittmacherimplantationen

B.-1.3.4 Top-10 DRG der Plastischen Chirurgie

Rang	DRG- 3 stellig	Text	Fallzahl
1	I32	Eingriffe an Hand und Handgelenk	118
2	J08	Behandlung chronischer Wunden, Hauttransplantationen	35
3	B05	OP bei Karpaltunnelsyndrom	30
4	Z01	Behandlung komplizierter Wunden	25
5	I27	plastische Operationen an Haut und Unterhaut	23
6	J11	Eingriffe an der Brust, an Haut und Unterhaut	22
7	J02	plastische Deckung von Defekten im Beinbereich (Ulcera, Wunden etc.)	21
8	B06	Eingriffe bei Patienten mit Lähmungen, Muskel- und Nervenschädigungen	18
9	B07	Eingriffe an peripheren Nerven	17
10	I22	Gewebetransplantationen u.a. mit mikrochirurgischen Gefäßanschlüssen	17

B.-1.3.5 Die 10 häufigsten Hauptdiagnosen der Plastischen Chirurgie

Rang	ICD-10 Nummer ^{*)} (3-stellig)	Fälle (absolute Zahl)	Text
1	G56	48	Nervenkompressionssyndrome
2	S62	43	Frakturen der Hand
3	S66	35	Sehnenverletzungen
4	M72	32	Erkrankungen der Hand (z.B. Dupuytrensche Kontraktur)
5	Z49	22	Vorbereitung zur Dialyse (C-V-Shunts)
6	L89	18	Decubitalgeschwüre (Druckgeschwüre)
7	D48	16	Tumore unterschiedlicher Lokalisation
8	M20	15	Erkrankungen der Gelenke an Hand und Fuß
9	C44	14	bösartige Geschwülste (z.B. der Gesichtshaut) u.ä.
10	L03	14	Infektionen z.B. der Hand

B.-1.3.6 Die 10 häufigsten Operationen/Eingriffe der Plastischen Chirurgie

Rang	OPS-301 Nummer (4-stellig)	Fälle (absolute Zahl)	Text
1	5-895	167	Behandlung von Weichgewebserkrankungen (chronische Wunden, Tumore, etc.)
2	5-840	122	Operationen an Sehnen der Hand
3	5-841	81	Operationen an Bändern der Hand
4	5-056	62	Operationen bei Nervenkompressionen (z.B. Karpaltunnel)
5	5-844	57	Operationen an Gelenken der Hand
6	5-780	48	Operationen bei chronischen Wunden und Knocheninfektionen
7	5-842	43	Behandlung Dupuytrensche Kontrakturen
8	5-893	41	Behandlung chronischer/infizierter Wunden
9	5-857	39	rekonstruktive Eingriffe durch Gewebetransplantationen
10	5-902	37	Hautverpflanzungen



B.-1.4. Abteilung für Frauenheilkunde und Geburtshilfe

Chefarzt: Dr. med. Christoph Theodor Beck
Facharzt für Gynäkologie und Geburtshilfe
Ärztlicher Leiter

Sekretariat:

Telefon: 03921-96-1401

Fax: 03921-96-1430

E-Mail: kkhburg.gynklinik@medigreif.de

B.-1.4.1 Medizinisches Leistungsspektrum der Frauenheilkunde und Geburtshilfe

- alle Erkrankungen der Frauenheilkunde (operativ und konservativ)
- familienorientierte Geburtshilfe

B.-1.4.2 Besondere Versorgungsschwerpunkte der Frauenheilkunde und Geburtshilfe

- Chirurgie sämtlicher Genitaltumore
- Mammachirurgie inkl. Tumorchirurgie
- Behandlung von Senkungszuständen und Harninkontinenz
- minimalinvasive Chirurgie (Bauchspiegelung, Gebärmutter Spiegelung)
- gynäkologische Onkologie (Chemotherapie)
- ambulante Operationen

B.-1.4.3 Weitere Leistungsangebote der Frauenheilkunde und Geburtshilfe

- Betreuung von Risikoschwangerschaften
- schmerzarme Geburt
- Ultraschallfeindiagnostik
- Mammasonographie
- Erstellung von Fachgutachten
- kooperierendes Krankenhaus des Brustzentrums Magdeburg

B.-1.4.4 Top-10 DRG der Frauenheilkunde und Geburtshilfe

Rang	DRG – 3 stellig	Text	Fallzahl
1	O60	vaginale Entbindung	356
2	P67	Neugeborene	353
3	N04	Gebärmutterentfernung mit schweren Nebendiagnosen	152
4	O65	vorgeburtliche stationäre Behandlungen	89
5	O01	Sektioentbindungen	84
6	O40	Aborte	58
7	N10	Ausschabungen und Gebärmutter Spiegelungen	54
8	O64	vorzeitige Wehen, drohende Frühgeburt	46
9	J06	größere Eingriffe an der Brust bei Krebserkrankungen	36
10	N07	Operationen an Uterus und Adnexen	23

B.-1.4.5 Die 10 häufigsten Hauptdiagnosen der Frauenheilkunde und Geburtshilfe

Rang	ICD-10 Nummer ^{*)} (3-stellig)	Fälle (absolute Zahl)	Text
1	Z38	316	Einlinggeburt im Krankenhaus
2	D25	81	Leiomyom des Uterus (gutartige Geschwulst)
3	O48	73	übertragene Schwangerschaft
4	O42	62	vorzeitiger Blasensprung
5	N81	55	Senkungszustände des Genitale
6	O68	50	Herztonauffälligkeit bei Entbindung
7	O36	45	Gefahrensituation beim Neugeborenen
8	O60	42	vorzeitige Wehen und vorzeitige Entbindungen
9	O62	39	abnorme Wochentätigkeit
10	N92	38	abnorme Menstruation

B.-1.4.6 Die 10 häufigsten Operationen / Eingriffe der Frauenheilkunde und Geburtshilfe

Rang	OPS-301 Nummer (4-stellig)	Fälle (absolute Zahl)	Text
1	5-738	202	Naht Dammschnitt
2	5-683	164	Gebärmutterentfernung
3	5-758	95	Naht Dammrisse
4	5-690	88	therapeutische Curettagen
5	5-749	84	Sectio
6	5-870	56	Tumorentfernung der weiblichen Brust
7	5-549	41	Laparoskopie mit Drainagen
8	5-469	39	Lösung von Verwachsungen im Bauch
9	5-653	33	Adnexentomien
10	5-751	18	Schwangerschaftsabbrüche



B.-1.5. Abteilung für Kinderheilkunde

Chefärztin: Dr. med. Edelgard Holleck
Fachärztin für Kinderheilkunde

Sekretariat:

Telefon: 03921-96-1501

Fax: 03921-96-1550

E-Mail: kkhburg.kinderklinik@medigreif.de

B.-1.5.1 Medizinisches Leistungsspektrum der Kinderheilkunde

- Erkrankungen der Atemwege
- Erkrankungen des Herz-Kreislaufsystems
- Erkrankungen der Verdauungsorgane
- Erkrankungen der Nieren- und Harntransportwege
- neurologische Erkrankungen
- Stoffwechselstörungen und endokrinologische Erkrankungen
- Frühgeborenen- und Neugeborenenintensivpflege

B.-1.5.2 Besondere Versorgungsschwerpunkte der Kinderheilkunde

- Magen-Darm-Trakterkrankungen im Kindesalter und bei Jugendlichen auch mit Endoskopie und Biopsie
- Harntrakterkrankungen im Kindes- und Jugendalter mit entsprechender bildgebender Diagnostik
- Lungenerkrankungen mit Durchführung von Lungenfunktion und Schweißtest
- Erkrankungen von Herz- und Kreislauf: Abklärung mit EKG, Langzeit-EKG, Ergometrie, Langzeit-Blutdruckmessung, Funktionstest und orientierender Echokardiographie
- Betreuung von kranken Neugeborenen und Frühgeborenen ab der 32. Schwangerschaftswoche mit Kurzzeitbeatmungsplatz
- Sonographie: Hüfte, Schädel, Abdomen
- neuropädiatrische Erkrankungen einschließlich EEG

B.-1.5.3 Weitere Leistungsangebote der Kinderheilkunde

- Vorsorgeuntersuchungen (U1, U2)
 - Schädel-, Hüft- und Nierensonographie
 - Hörscreening
- EEG, Schlafentzugs-EEG
- EKG, Langzeit-EKG
- Lungenfunktionsmessung
- verschiedene Atemtests (Laktose, Lactolose, 13-C-Harnstoff)
- allergologische Testungen
- sonographische Untersuchungen
- Funktionstests (Orthostase- Test)

B.-1.5.4 Top-10 DRG der Kinderheilkunde

Rang	DRG – 3 stellig	Text	Fallzahl
1	G67	Erkrankungen der Verdauungsorgane	276
2	E69	Brochitis und Asthma bronchiale	118
3	T63	virale (durch Virus bedingte) Erkrankungen	109
4	P67	krankes Neugeborenes (Aufnahmegewicht > 2.499 g)	103
5	D63	Mittelohrentzündung oder Infekt der oberen Luftwege	80
6	E62	Entzündungen der Atmungsorgane	75
7	Z64	andere Faktoren, die den Gesundheitszustand beeinflussen	43
8	K62	Stoffwechselerkrankungen	41
9	B77	Kopfschmerzen	32
10	B76	Anfälle	31

B.-1.5.5 Die 10 häufigsten Hauptdiagnosen der Kinderheilkunde

Rang	ICD-10 Nummer ^{*)} (3-stellig)	Fälle (absolute Zahl)	Text
1	J20	109	akute Bronchitis
2	B34	104	Viruserkrankungen
3	A09	87	Durchfallerkrankungen
4	A08	84	virusbedingte Darminfektionen
5	J18	66	Lungenentzündung
6	Z03	41	Beobachtung in Verdachtsfällen
7	K59	40	funktionelle Darmstörungen
8	R63	34	Symptome, die die Nahrungs- und Flüssigkeitsaufnahme betreffen
9	R11	28	Erbrechen
10	J03	27	akute Mandelentzündung

B.-1.5.6 Die 10 häufigsten Operationen/Eingriffe der Kinderheilkunde

trifft nicht zu



B.-1.6. Abteilung für Anästhesiologie/Intensivmedizin

Chefarzt: Dr. med. Rainer Honkisch
Facharzt für Anästhesiologie

Sekretariat:

Telefon: 03921-96-1641

Fax: 03921-96-1326

E-Mail: kkhburg.its@medigreif.de

B.-1.6.1 Medizinisches Leistungsspektrum der Anästhesiologie/Intensivmedizin

- Anwendung verschiedener Narkoseverfahren in Abhängigkeit von Art und Schwere der Operation sowie der körperlichen Verfassung der Patienten
- Ermittlung und Beurteilung des individuellen Narkoserisikos (Scoring) und Einhaltung höchster Sicherheitsstandards während der gesamten perioperativen Phase
- Berücksichtigung individueller Wünsche zum Anästhesieverfahren, soweit medizinisch vertretbar
- ambulante Narkosevorbereitung in Absprache mit den Hausärzten
- Eigenblutspende nach Wunsch und medizinischer Notwendigkeit
- eingriffsadaptierte und individuell abgestimmte Therapiekonzepte zur Schmerzbehandlung für die gesamte perioperative Phase
- spezielle Schmerzbehandlungsverfahren zur Frühmobilisation und therapeutischen Beübung in der postoperativen Phase
- hohe Fachkompetenz auf der Intensivstation, gepaart mit psychologischen Einfühlungsvermögen, menschlicher Wärme und Zuwendung gerade während der kritischsten Phase der stationären Behandlung
- weitestgehende Einbeziehung von Angehörigen in die Maßnahmen der Intensivtherapie und -pflege und außergewöhnlich großzügige Besucherregelungen

B.-1.6.2 Besondere Versorgungsschwerpunkte der Anästhesiologie/Intensivmedizin

- spezielle Methoden zur künstlichen Beatmung während kritischer Zustände des Patienten
- sogenannte „nichtinvasive Beatmungstherapie“ zur Unterstützung von Lunge und Brustkorb (ohne Beatmungsschlauch)
- intensivmedizinische Behandlung des schweren Nierenversagens

B.-1.6.3 Weitere Leistungsangebote der Anästhesiologie/Intensivmedizin

- Eigenblutspende
- Methoden der schmerzarmen Geburt
- spezielle Nervenblockaden

B.-1.6.4 Top-10 DRG der Anästhesiologie/Intensivmedizin trifft nicht zu



B.-1.6.5 Die 10 häufigsten Hauptdiagnosen der Anästhesiologie/Intensivmedizin

trifft nicht zu

B.-1.6.6 Die 10 häufigsten Operationen/Eingriffe der Anästhesiologie/Intensivmedizin

trifft nicht zu

B-2. Fachabteilungsübergreifende Struktur- und Leistungsdaten des Krankenhauses

B.-2.1. Ambulante Operationen nach § 115 SGB V Gesamtzahl (nach absoluter Fallzahl im Berichtsjahr)

Gesamtzahl der ambulanten Operationen^{*)}: **517**

^{*)}nach absoluter Fallzahl, im Berichtsjahr

B.-2.2. Mindestens Top-5 der ambulanten Operationen (nach absoluter Fallzahl) der Fachabteilungen im Berichtsjahr

Rang	EBM-Nummer (vollständig)	Text	Fälle absolut
1	2275	Karpaltunnelsyndrom	111
2	2362	Materialentfernung	80
3	2105	Ausschneidung Körpermaterial (Exzision)	69
4	2220	OP an Nervenzellen Hand / Arm / Ganglion	67
5	1104	Ausschabung (Abrasio)	53

B.-2.3. Sonstige ambulante Leistungen (Fallzahl im Berichtsjahr)

Hochschulambulanz (§ 117 SGB V): entfällt

Psychiatrische Institutsambulanz (§ 118 SGB V): entfällt

Sozialpädiatrisches Zentrum (§ 119 SGB V): entfällt

B.-2.4. Personalqualifikation im ärztlichen Dienst

Schlüssel nach § 301 SGB V	Abteilung	Anzahl der beschäftigten Ärzte insgesamt	Anzahl Ärzte in der Weiterbildung	Anzahl Ärzte mit abgeschlossener Weiterbildung
1600	Unfallchirurgie	3		3
1500	Visceralchirurgie	7	2	5
3600	ITS/Anästhesie	8	3	5
2400	Gynäkologie	6	1	5
0100	Innere Medizin	12	8	4
1000	Pädiatrie	7	4	3
1900	Plast. Chirurgie	3	1	2
	Radiologie	3		3
	Gesamt	49	19	30

Anzahl der Ärzte mit Weiterbildungsbefugnis (gesamtes Krankenhaus): 6



B.-2.5. Personalqualifikation im Pflegedienst

Schlüssel nach § 301 SGB V	Abteilung	Anzahl Pflegekräfte insgesamt ^{*1)}	%-Anteil examinierter Pflegekräfte ^{*2)}	%-Anteil Pflegekräfte mit Fachweiterbildung ^{*3)}	%-Anteil Krankenpflegehelfer/-in ^{*4)}
0100	Innere	43	95,35	0	4,65
1000	Pädiatrie	26	100	0	0
1500	Chirurgie	33	96,67	0	3,33
1900	Plast. Chirurgie	10	100	0	0
2400	Gynäkologie	20	95	0	0
3600	ITS	24	100	25	0

*1) Anzahl der beschäftigten Pflegekräfte insgesamt

*2) Prozentualer Anteil der examinieren Krankenschwestern/-pfleger (3 Jahre)

*3) Prozentualer Anteil der Krankenschwestern/-pfleger mit entsprechender Fachweiterbildung (3 Jahre + Fachweiterbildung)

*4) Prozentualer Anteil Krankenpflegehelfer/-in (1 Jahr)

C. Qualitätssicherung

C-1. Externe Qualitätssicherung nach § 137 SGB V

[Zugelassene Krankenhäuser sind gesetzlich zur Teilnahme an der externen Qualitätssicherung nach § 137 SGB V verpflichtet.]

Gemäß seines Leitungsspektrums nimmt das Krankenhaus an folgenden Qualitätssicherungsmaßnahmen (Leistungsbereiche) teil:

Nr.	Leistungsbereich	Leistungsbereich wird vom Krankenhaus erbracht		Teilnahme an der externen Qualitätssicherung		Dokumentationsrate	
		ja	nein	ja	nein	Krankenhaus	Bundesdurchschnitt
1	Aortenklappenchirurgie		X		X		
2	Cholezystektomie	X		X		100%	100%
3	Gynäkologische Operationen	X		X		99,9%	94,65%
4	Herzschrittmacher-Erstimplantation		X		X		
5	Herzschrittmacher-Aggregatwechsel		X		X		
6	Herzschrittmacher-Revision		X		X		
7	Herztransplantation		X		X		
8	Hüftgelenknahe Femurfraktur (ohne subtrochantäre Frakturen)	X		X		99,9%	95,85%
9	Hüft-Totalendoprothesen-Wechsel	X		X		100%	92,39%
10	Karotis-Rekonstruktion		X		X		
11	Knie-Totalendoprothese (TEP)		X		X		
12	Knie-Totalendoprothesen-Wechsel		X		X		
13	Kombinierte Koronar- und Aortenklappenchirurgie		X		X		
14	Koronarangiografie/ Perkutane transluminale Koronarangioplastie (PTCA)		X		X		
15	Koronarchirurgie		X		X		
16	Mammachirurgie	X		X		100%	91,68%
17	Perinatalmedizin	X		X		100%	
18	Pflege: Dekubitusprophylaxe mit Kopplung an die Leistungsbereiche 1, 8, 9, 11, 12, 13, 15, 19	X			X		
19	Totalendoprothese (TEP) bei Koxarthrose	X		X		100%	98,44%
20	Gesamt						

C-2 Qualitätssicherung beim ambulanten Operieren nach § 115 b SGB V

[Eine Aufstellung der einbezogenen Leistungsbereiche findet im Qualitätsbericht im Jahr 2007 Berücksichtigung.]

C-3 Externe Qualitätssicherung nach Landesrecht (§112 SGB V)

Über § 137 SGB V hinaus ist auf Landesebene **keine** verpflichtende Qualitätssicherung vereinbart.



C.-4 Qualitätssicherungsmaßnahmen bei Disease-Management-Programmen

Gemäß seines Leistungsspektrums nimmt das Krankenhaus an folgenden DMP-Qualitätssicherungsmaßnahmen teil:

- Diabetes mellitus

C.-5.1 Umsetzung der Mindestmengenvereinbarung nach § 137 Abs. 1 S.3 Nr.3 SGB V

entfällt

C.-5.2 Ergänzende Angaben bei Nicht-Umsetzung der Mindestmengenvereinbarung nach § 137 Abs. 1 S.3 Nr.3 SGB V

entfällt



II. Systemteil

Das Kreiskrankenhaus Burg wurde in den Jahren 1910 bis 1913 als klinische Einrichtung mit den Fachrichtungen Chirurgie und Innere Medizin errichtet. Für die damaligen Verhältnisse war die Klinik sehr modern ausgerüstet und verfügte zum Beispiel über eine Röntgenanlage. Es ist heute eine moderne klinische Einrichtung der Grund- und Regelversorgung, die seit dem 1. Juni 2004 zur MEDIGREIF-Unternehmensgruppe gehört. Als Akutkrankenhaus mittlerer Größe mit etwa 200 Betten und ca. 10.000 Behandlungsfällen im Jahr verfügt es über ein breites Leistungsprofil und eine hochwertige bauliche und medizinisch-technische Ausstattung. Die umfangreichen Modernisierungs- und Rekonstruktionsmaßnahmen der letzten Jahre versetzten das Kreiskrankenhaus Burg in die Lage, seine langjährigen Erfahrungen in der umfassenden medizinischen Versorgung der Bevölkerung der Region voll zur Geltung zu bringen.

Bei allen Mitarbeitern des Krankenhauses steht die ganzheitliche Versorgung des Patienten verbunden mit ständiger Qualitätsverbesserung im Vordergrund.

Zusammen mit den anderen zur MEDIGREIF-Unternehmensgruppe gehörenden Kliniken in Sachsen-Anhalt, dem Fachkrankenhaus für Rheumatologie und Orthopädie Vogelsang-Gommern und dem Krankenhaus Anhalt-Zerbst, werden Synergieeffekte mobilisiert. Management und Logistikfunktionen der drei Krankenhäuser sind in der MEDIGREIF-Betriebsgesellschaft für Krankenhäuser und Integrative Gesundheitszentren (BKIG mbH), Betriebsteil Sachsen-Anhalt, zusammengefasst. Mit dem Verein „Elbe- Klinikum Sachsen-Anhalt e.V.“ ist im Dezember 2004 ein neues Forum des Dialoges und der Zusammenarbeit mit Kooperationspartnern in der Region entstanden.

Das Kreiskrankenhaus Burg ist Akademisches Lehrkrankenhaus der Medizinischen Fakultät der Otto-von-Guericke-Universität Magdeburg. Es betreibt eine Krankenpflegeschule, die jedes Jahr etwa 20 junge Menschen in den Ausbildungsrichtungen Gesundheits- und Krankenpflege ausbildet.

D. Qualitätspolitik

Unsere Qualitätspolitik leitet sich aus der Firmenphilosophie sowie den strategischen Zielen der MEDIGREIF-Unternehmensgruppe ab.

Die Erfüllung der Qualitätsziele, das „leben“ unseres Krankenhausleitbildes sowie des Pflegeleitbildes ist für alle Mitarbeiter unseres Krankenhauses eine persönliche Verpflichtung. Das Qualitätsdenken ist integraler, ständig zu verbessernder Steuerungsfaktor unseres täglichen Handelns.

Die Geschäftsführung engagiert sich persönlich bei der Erfüllung dieser Aufgaben.

Ein besonderes Augenmerk widmen wir dem Erkennen von Bedürfnissen und Erwartungen unserer Patienten. Unser Anspruch beruht auf einer adäquaten und umfassenden Patientenversorgung. Wir legen besonderen Wert auf menschliche Zuwendung und Fürsorge durch alle Mitarbeiter unserer Einrichtung.

Die Verbundenheit mit den Menschen der Region ist ein wesentlicher Bestandteil unserer Firmenphilosophie und ist Leitgedanke bei der bedarfsgerechten medizinischen Versorgung der Patienten.

Um diesen Anforderungen gerecht zu werden, hat sich die Geschäftsführung verpflichtet, die Mitarbeiter bei der Erfüllung der Aufgaben aktiv zu unterstützen.

Dieses spiegelt sich im persönlichem Engagement bei der Einführung eines Qualitätsmanagementsystems zur Sicherstellung der medizinischen, pflegerischen und menschlichen Qualität an unseren Patienten wider.

Unsere Qualitätsziele sind auf eine effiziente und am aktuellen medizinischen Wissensstand orientierte Leistungserbringung ausgerichtet.

Jeder Mitarbeiter ist aufgefordert, unter Berücksichtigung vorhandener Ressourcen einen persönlichen Beitrag für die Erfüllung dieser Aufgabe zu leisten.

Er achtet auf eine effiziente Arbeitsweise, zeigt Reserven auf und wirkt aktiv an Verbesserungen mit.

Durch das Hinterfragen der internen Prozesse auf Effizienz und damit verbunden die ständige Optimierung der Abläufe, entwickeln wir uns stets weiter.

Unser Erfolg steht in unmittelbarem Zusammenhang mit dem Erkennen von Bedürfnissen und Erwartungen der Patienten. Ein besonderes Augenmerk gilt der Erfüllung der Patientenanforderungen in medizinischer und pflegerischer Hinsicht sowie der Erwartungen im Hinblick auf den Umgang mit Beschwerden.

Impulse zur Verbesserung der Qualität erhalten wir durch regelmäßige Patientenbefragungen. Daraus erkennen wir die Bedürfnisse und Ansprüche unserer Patienten und können diese im Rahmen der Möglichkeiten berücksichtigen.

Eine Erhöhung der Qualität beim Umgang mit Patientenbeschwerden ist für uns ein wichtiger Bestandteil bei der Qualitätsverbesserung.

Die Einführung eines aktiven und zentralen Beschwerdemanagements für die Kliniken der MEDIGREIF-Unternehmensgruppe in Sachsen-Anhalt stellt an die Mitarbeiter eine neue Herausforderung dar.

Diese Aufgabe werden wir gemeinsam mit der Geschäftsführung im Jahr 2005 konzipieren und umsetzen.

E. Qualitätsmanagement und dessen Bewertung

E-1 Aufbau des einrichtungsinternen Qualitätsmanagements

Der Aufbau des einrichtungsinternen Qualitätsmanagements im Krankenhaus stellt sich wie folgt dar:

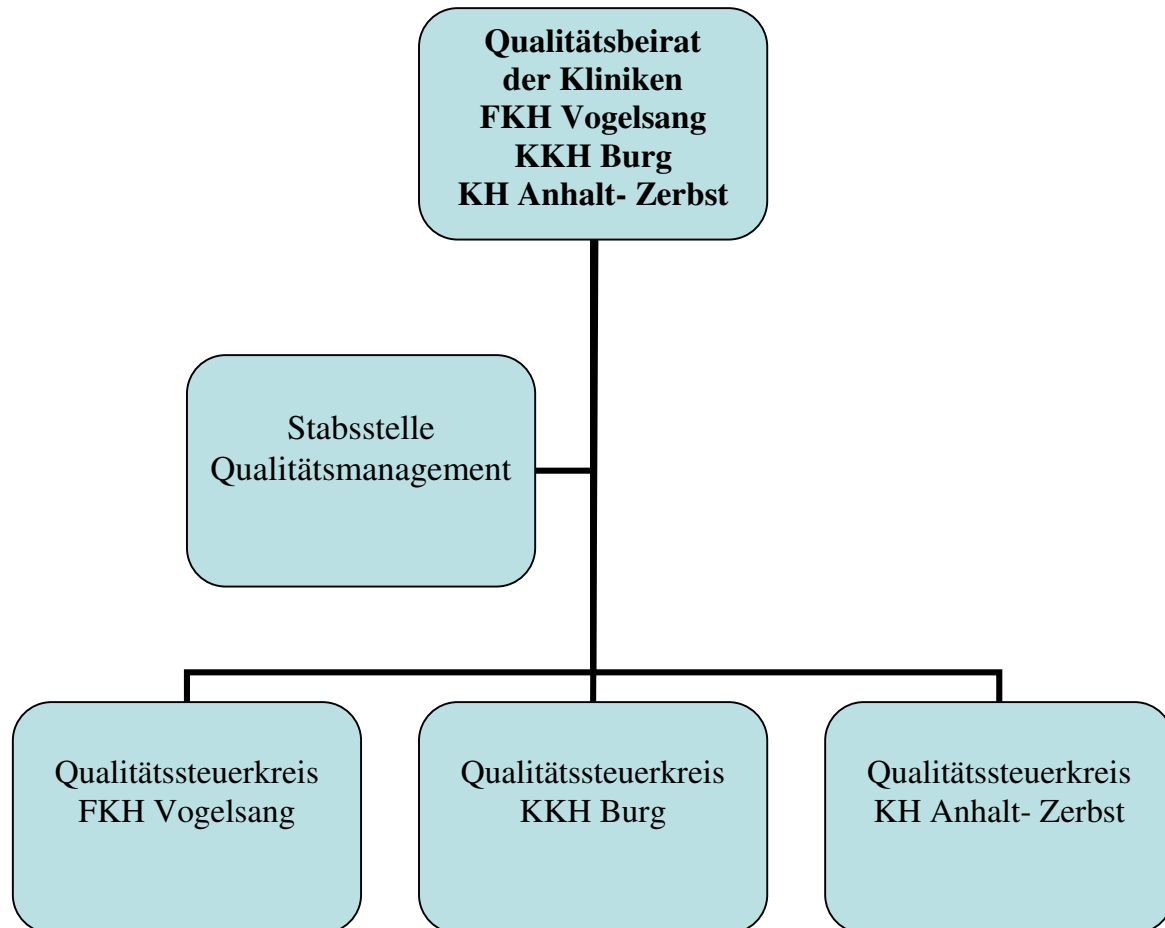

Im **Qualitätsbeirat** der MEDIGREIF-Unternehmensgruppe am Standort Sachsen-Anhalt sind die Verwaltungsdirektoren, die leitenden Chefärzte, die Pflegedienstleitungen, Betriebsräte sowie die Stabsstelle Qualitätsmanagement vertreten. Vorsitzende des Qualitätsbeirates sind die Geschäftsführung.

Die Verantwortung für das Qualitätsmanagement wird durch die Geschäftsführung der MEDIGREIF-Unternehmensgruppe wahrgenommen.

Der Qualitätsbeirat ist verantwortlich für die Sicherstellung eines koordinierten und abgestimmten Qualitätsmanagementsystems. Durch die berufsgruppenübergreifende Zusammensetzung wird die Einbeziehung aller Sichtweisen und Erfahrungshintergründe garantiert. Er ist ein beratendes und unterstützendes Organ des Qualitätsmanagements bei der Umsetzung der Qualitätspläne und -ziele.

Die **Stabsstelle Qualitätsmanagement** ist direkt dem Vorstand der MEDIGREIF-Unternehmensgruppe unterstellt. Sie unterstützt ihn bei der Qualitätsplanung durch Erarbeitung von kurz-, mittel- und langfristigen Qualitätszielen. Sie erarbeitet eine Maßnahmenplanung zur Umsetzung der vereinbarten Ziele.

Weitere Aufgaben sind:

- Durchführung bzw. Begleitung von Kunden- und Mitarbeiterbefragungen
- Koordinierung der Qualitätszirkel (inhaltliche Abstimmung der Arbeit von Qualitätszirkeln und Moderation)
- Initiieren von Projekten zum Qualitäts-Benchmarking (Auswahl von Projekten für einen hausübergreifenden Qualitätsvergleich und Übertragung von best practices auf die 3 Kliniken)
- Vorbereitung und Durchführung von Qualitätsprüfungsaktivitäten
- Darlegung der QM-Aktivitäten (Erstellen der Qualitätsberichte für die Krankenhäuser Vogelsang, Burg, Anhalt-Zerbst)

Die **Qualitätssteuerkreise** sind in jeder Klinik implementiert und setzen sich aus Führungskräften aller Berufsgruppen sowie dem Betriebsrat zusammen. Sie arbeiten prozessorientiert, untersetzen die vereinbarten Qualitätsziele mit klinikspezifischen Maßnahmen und bewerten diese in regelmäßigen Abständen.

E-2 Qualitätsbewertung

Das Krankenhaus hat sich im Berichtszeitraum an folgenden Maßnahmen zur Bewertung der Qualität bzw. des Qualitätsmanagements beteiligt (Selbst- oder Fremdbewertungen):

Das Kreiskrankenhaus Burg hat sich im Berichtszeitraum einer externen KTQ- Bewertung unterzogen. Insgesamt erwiesen sich die Kategorien Patientenorientierung und Sicherheit als Stärken der Einrichtung. Die wesentlichen Verbesserungspotentiale lagen im Berichtszeitraum (2004) in den Kategorien Qualitätsmanagement und Mitarbeiterorientierung. Zudem ergaben sich aus der Analyse ausgewählte Verbesserungsbereiche in den Themengebieten Krankenhausführung und Informationswesen.

Resultierend aus der Ist-Analyse nach KTQ-Kriterien wurden Projektarbeitsgruppen gebildet. Eine Projektgruppe befasst sich hausintern mit der Verbesserung von Prozessen und Abläufen aus Sicht der Patienten.

Weitere Projektgruppen arbeiten hausübergreifend zum Thema Mitarbeiterorientierung und -führung.

E-3 Ergebnisse in der externen Qualitätssicherung gemäß § 137 SGB V

Darstellung der Ergebnisse aus dem externen Qualitätssicherungsverfahren (in tabellarischer Form):

	Teilnahme an Leistungsbereich	Modul	Dokumenta- tionsrate	Fallzahlen	Zentrale Auswertung	Sterblichkeit
			Krankenhaus	Ist / Soll		
1	Cholezystektomie	12/1	100%	125/125	ja	0,8% (1Todesfall)
2	Gynäkologische Operationen	15/1	99,9%	266/267	ja	0
3	Hüftgelenknahe Femurfraktur (ohne subtrochantäre Frakturen)	17/1	99,9%	61/62	ja	0
4	Hüft-Totalendoprothesen-Wechsel	17/3	100%	1/1	ja	0
5	Mammachirurgie	18/1	100%	79/79	ja	0
6	Totalendoprothese (TEP) bei Koxarthrose	17/2	100%	18/18	ja	0
7	Perinatalmedizin	77/1	100%	98/98	ja	0
8	Geburtshilfe	16/1	100%	450/450	ja	0

F Qualitätsmanagementprojekte im Berichtszeitraum

Im Krankenhaus sind folgende ausgewählte Projekte des Qualitätsmanagements im Berichtszeitraum durchgeführt worden:

Projekt: Einführung von Pflegevisiten

Projektleiter:
Jörg Petzold
Projektdauer: 6 Monate

Zur pflegerischen Qualitätssicherung und Verbesserung, gemessen an bestehenden Pflegestandards, wurde durch die Projektgruppe ein System zur Überprüfung der Pflegeergebnisse erarbeitet und installiert. Die Ergebnisse wurden in Form von Pflegevisiten am Patienten überprüft und evaluiert. Weitergehende Maßnahmen sind eingeleitet worden. Die Pflegevisite ist dabei ein wichtiges Kommunikations- und Führungsinstrument.

Projekt: Patientenbefragung

Projektleiter:
Birgit Ullrich
Projektdauer: 10 Monate

Nach vorheriger umfassender Recherche wurde durch die Arbeitsgruppe ein Fragebogen mit der Zielsetzung Probleme, Defizite, Schwachstellen bei der Patientenversorgung entwickelt. Die aus der Befragung resultierenden Ergebnisse wurden allen Führungskräften zur Auswertung in ihren Teams zur Verfügung gestellt und ein kontinuierlicher Verbesserungsprozess in Gang gesetzt.

Projekt: Erarbeitung von Behandlungsleitlinien und -standards in der Pädiatrie

Projektleiter:
Frau Dr. Holleck (Chefärztin der Pädiatrie)
Projektdauer: 11 Monate

In der Projektgruppe wurden folgende Ergebnisse erarbeitet:

- Leitlinie „Otitis media“
- Behandlungsstandard „Borreliose“
- Behandlungsstandard „Bronchitis in den ersten 3 Lebensjahren“
- Leitlinie „Schädel- Hirn- Trauma“
- Aufnahmestandards in der Pädiatrie

Alle Leitlinien und Standards wurden verbindlich eingeführt. Es erfolgt eine regelmäßige Evaluation. Bei Notwendigkeit werden diese zeitnah angepasst.



G Weitergehende Informationen Verantwortlich für den Qualitätsbericht

Geschäftsführer: Prof. Dr. med. Dietmar Enderlein
Dipl.-Jur. Klaus Schilling
E-Mail: info@medigreif.de

Stabsstelle Qualitätsmanagement: Monika Förster
Simone Schindler
E-Mail: kkhburg.s.schindler@medigreif.de

Ansprechpartner

Leitende Ärzte der Abteilungen, siehe Links der jeweiligen Fachabteilungen

Leiter Öffentlichkeitsarbeit: Dr. Dieter Thielemann
E-Mail: kkhburg.d.thielemann@medigreif.de